

asturias

REVISTA DE INFORMACIÓN DEL CENTRO ASTURIANO DE MADRID

Inscrita en el Registro de Empresas periodísticas y de la Propiedad Industrial

Edita e imprime: CENTRO ASTURIANO DE MADRID ©

D.L. M-5971-1986. ISSN (versión impresa): 2254-7614. ISSN (versión electrónica):2255-1786

ROMERÍA-2016

Cuenca del Narcea-Occidente

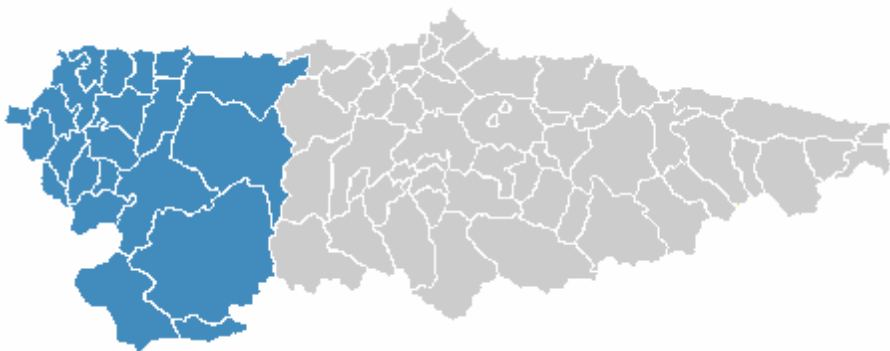

Cangas del Narcea, Tineo, Allande, Ibias, Degaña, Valdés, Castropol, Tapia de Casariego, El Franco, Navia, Boal, Illano, Pesoz, Grandas de Salime, Coaña, Villayón, Vegadeo, Taramundi, San Tirso de Abres, San Martín de Oscos, Santa Eulalia de Oscos, Villanueva de Oscos.

29 de Mayo “Quinta Asturias”

Km. 25,1 Carretera Extremadura



EDITORIAL

Transitamos a través del mes de mayo, mes de las flores e inicio de la alegre temporada festiva en nuestra recordada Asturias la que, de algún modo, La Cuenca del Narcea Occidente pretende traer ya sea solo por un día a la Quinta Asturias para disfrute de cuantos sientan señaldá de las tradiciones de sus orígenes y para que los no asturianos puedan acercarse un poco a nuestra cultura y costumbres.

Lamentablemente, muchas de esas bellas tradiciones allá han caído casi en desuso sino ya en el olvido y solo los románticos de la diáspora luchamos por su pervivencia. A guisa de ejemplo, citemos el canto del Ramu que se ha ido perdiendo en emblemáticas iglesias y capillas de nuestros orígenes en las que nunca faltaba el día de la Fiesta Patronal. Lamentemos el abandono de aquello que fue parte inalienable de nuestro sello, de nuestras señas de identidad y disfrutémoslo en La Quinta Asturias.

Por un módico precio se ofrecen los tradicionales y sabrosos feisuelos de Cangas del Narcea gracias a las señoras que, año tras año, nos regalan su esfuerzo para hacerlo posible a pesar de la dura tarea de su elaboración.

Es propósito continuar vinculando a los niños en el romero ambiente, planificando actividades infantiles, en forma de juegos, para convertirlos en protagonistas por unas horas y que la fiesta no sea "un peñazo diseñado solo para satisfacer los gustos de los mayores". La finalidad es comenzar a implicarles en la correa de transmisión hacia las posteriores generaciones.

En el afán de brindar lo más interesante, no solo para los asturianos sino, también, para cuantos se acerquen ese día a la Quinta Asturias, esta Junta Directiva está abierta a cuantas sugerencias se le quieran hacer. No queremos morir de éxitos. Siempre deseamos mejorar.

No es reiteración, es de justicia no olvidar la importancia que, para hacer frente al elevado presupuesto de esta Romería, tiene la colaboración económica de los empresarios que figuran en las páginas de esta revista. Mención especial para ILAS que, además dona los quesos para el Ramu y los que se consumen en la comida campestre de ese día. También es de justicia citar a ASLE que, los años en los que está presente con sus productos, dona los lomos, chocos y jamón para el citado Ramu. A todos ellos nuestra gratitud y reconocimiento.

Por lo demás, queremos finalizar mostrando nuestra mejor predisposición, con el deseo de que quienes acudan ese día a la Quinta Asturias disfruten de un feliz día de Romería.



Cuenca del Narcea- Occidente

Centro Asturiano de Madrid

agradece a los anunciantes su colaboración
con la Romería 2016

ROMERÍA 2016, en La Quinta Asturias

Domingo, día 29 de Mayo de 2016

N-V; desvío en el Km. 25,100

11:00 h. ➤ *Concurso de Pasabolo y Bolo-Celta.*

12:00 h. ➤ *Proclamación de “La Encantada”: Cristina Rguez Rivas*

12:15 h. ➤ *Canto del “Ramu”, Santa Misa y turno de palabras.*

ACTOS DIVERSOS

- *Elaboración y venta de los tradicionales feisuelos de Cangas.*
- *Productos asturianos de la mano de ASLE.*
- *Concurso popular: Jota de Cangas, Son D´arriba y Dancitas.*
- *Entrega de trofeos de bolos y de bailes.*
- *Exposición y venta de figuras en cristal.*

ACTUACIONES

13,15 h. ➤	Grupo L´Alborá
------------	-----------------------

13,45 h. ➤	Banda de Gaitas “El Centru”
------------	------------------------------------

14,15 h. ➤ *Tiempo para comida y breve relax*

18,30 h. ➤	“Dani, el “más” del Acordeón” <i>Llega de Cangas del Narcea para amenizar el baile de la Romería</i>
------------	--

Entrada no socios: 3 € / persona,

Gratis menores de 13 años

Reny



Picot

Disfrute de la calidad de los productos Reny Picot



- *Leche*
- *Nata*
- *Mantequilla*
- *Quesos*
- *Postres lácteos*

...la leche, ingrediente clave

I.L.A.S. S.A.

C/ Velázquez, 140

 **914 117 766**

28006 Madrid

Fax 914 115 091



EMBUTIDOS ARTESANOS

SANTULAYA

*Productos caseros de máxima calidad
sin colorantes ni conservantes*

*Santulaya
Tel. y Fax 985 812 660*

33813 Cangas del Narcea

**Primer Premio empresa Asturiana de Economía Social
Año 1994**



*Restaurante Mesón Eiroa
Gastronomía típica del Concejo de Ibias*

Oferta gastronómica de calidad y cantidad:

*Caldo de nabizas o berzas, lacón con cachelos, botelo (botillo) picante,
inmejorables carnes y excelentes truchas
Postres caseros y estimulantes crujeos.*

Pensión Eiroa

Alojamiento: 5 habitaciones dobles con baño

*Plaza del Sol, s/n
San Antolín de Ibias*

 *y Fax 985 816 104*

Restaurante



Casa Hortensia

Cocina Asturiana

Especialidades:

Fabada, Cordero asado,
Besugo al horno y Merluza a la sidra
∞ Calidad Hortensia ∞

Calle Farmacia, 2. - 2ª Planta
28004 Madrid

☎ 915 390 090
915 224 218
915 313 724

Cerrado los lunes y noches de miércoles y domingo



(En Navidad no se cerrará la noche de los miércoles)

www.infonegocio.com/cajasturmadrid/casahortensia

Asturias de hondos valles y escarpadas montañas, custodio de oro negro en las entrañas. Vano intento de celoso escondite; las negras vetas del energético mineral alertaron al humano que, con avidez, inició su extracción y comercialización en precarias condiciones de seguridad, insalubridad y mísera retribución. Con el tiempo fue minorando esa precariedad y la mina pasó a ser fuente de inicial prosperidad económica, y decimos inicial porque las consecuencias finales dejaron secuelas de imposible o muy difícil recuperación: suelo y subsuelo seriamente dañados, escombreras, en fin, naturaleza muerta que dificulta volver a la tradicional economía agrícola, forestal o ganadera.

Mediado el siglo XX, ese hurgar en las entrañas de la tierra en busca del codiciado “oro negro” llega al entorno de Gillón, altivo y bonito pueblo de montaña, –con casas ahora amenazadas de hundimiento por las galerías mineras en el subsuelo– en Cangas del Narcea de la mano de la empresa praviana “La Casa Nueva” en la explotación minera denominada “La Matiella”. Estudiosos en la materia aceptan que Gillón puede haber sido fundado en el siglo XV por judíos en su huida de persecuciones de las juderías de Cangas del Narcea, de Avilés o de Oviedo. Recientes estudios genéticos, en habitantes del pueblo, muestran una fuerte presencia del haplogrupo J1 originario de Palestina.

Para el traslado del carbón a La Mata de Naviego, desde donde se transportaría en camiones, se montó un teleférico de más de diez kilómetros de longitud, con una estación de cambio de dirección en las proximidades del alto de La Magdalena para posibilitar el ángulo obtuso a la línea. Salvo el largo vano del río Naviego y el de la reguera La Corza, los cables del resto de la línea los soportaban robustas columnas de madera de roble construidas al efecto en las diferentes alturas exigidas por los accidentes del terreno. Ciertamente, en este aspecto, la ingeniería cometió dos fallos de cálculo en la fuerte depresión de Frieria, en la vertiente del valle de Naviego donde, en dos casos y a pesar de la muy elevada altura original, el cable carril no se apoyaba en el cabezal de las columnas y hubo que suplementarlas en siete y quince metros respectivamente con sendas armaduras metálicas aparatosas y aparentemente inseguras.

No siendo la razón de esta página analizar la explotación minera en sí misma, ni las consecuencias posteriores a su cierre, sino mis avatares en torno al citado teleférico, a partir de aquí los pronombres personales “yo” y “mi” serán muy recurrentes por mi implicación en el mismo. A finales de los cincuenta del citado siglo XX me incorporé como inspector del teleférico para

el tramo entre el cargue de La Mata y la estación de cambio antes citada. El resto de la línea hasta la mina lo atendía Armando “el gallego”. Se trataba de un cometido de observación y poco más aunque no exento de riesgo. Una vez al día, había que trepar a la cúspide de las columnas a engrasar las poleas-soporte del cable tractor que controlaba el movimiento de la centena de unidades de la línea, lo que no entrañaba mayor problema excepto en las dos citadas de Frieria cuyo suplemento metálico se retorció amenazante de desplome al paso de cada balde cargado en el descenso de la fortísima pendiente de Frieria para recuperar su posición de modo brusco. Había que prevenirse para no ser lanzado al vacío, situación que se repetía con la continua sucesión de unidades.

Riesgos aparte, es cierto que se trataba de un trabajo agradable al aire libre y, sin olvidar que Asturias es verde por razones obvias, en los días soleados, que no eran pocos, el verde de los prados lucía un brillo especial, los árboles y matorrales mostraban la lozanía de la “cara lavá y recién peiná”, como reza la canción, se respiraban embriagadores y variados aromas a naturaleza y, para aquellos años jóvenes, no era obstáculo subir y bajar pendientes cargado con el pesado teléfono portátil, de más de cinco kilos, por si fuese necesario notificar alguna emergencia. Además, en días bonancibles era frecuente encontrarse con juventud de Trasmonte en el hermoso Campo de La Magdalena con los que departir sin prisa antes de llegar a la estación de cambio donde trabajaban Juan “de Bras” y José “el coruxo”, excelentes compañeros y amigos.

En junio del año 1958, en las proximidades de la estación, en uno de los empalmes del cable carril de los baldes cargados se soltó un remo que, al paso constante de unidades, se desenroscaba más cada vez. Fue necesario retirar todos los baldes de la línea para bajar el cable de las columnas inmediatas hasta posarlo en el suelo, aplicar sendas mordazas gigantes a unos cincuenta metros una de la otra y mediante potentes trócolas atraer el cable de ambos lados para dejar sin tensión esos cincuenta metros con el fin de cortar el trozo dañado y reemplazarlo por cable nuevo con sendos empalmes. En cómo afrontar el problema, se suscitó una fuerte discrepancia entre el capataz y el encargado, Benito, lo que devino en que éste fuese retirado por el capataz de las funciones como experto en empalmes, que ciertamente lo era, responsabilizándome en afrontar la operación a pesar de ser el más joven de la cuadrilla. Fue un reto difícil, nunca lo había hecho antes, solo había observado al competente Benito en similares casos anteriores. Tuve gran suerte: ambos empalmes quedaron con perfecto aspecto y el cable en ese punto se mantuvo incólume hasta la retirada de la línea. Pero desde ese día la alta estima que Benito me profesaba tuvo sombras que me parecieron injustificadas; yo me

había limitado a cumplir órdenes de un superior jerárquico.

En el mes de enero del año siguiente, en el vano de la reguera La Corza, un balde descarrilado se llevó por delante otro remo suelto hasta hacer un grueso mazacote, como un hombre robusto, de unos veinte metros; al final el balde, arrastrado por la tracción del cable tractor, al no poder remontar la tremenda madeja se precipitó sobre la reguera. La operación se presentaba de difícil solución: no se trataba del caso del mes de junio anterior en el que era bajar el cable los diez o doce metros de altitud de las columnas inmediatas; ahora la altura superaba los cien metros lo que era empresa de gran envergadura. A una reunión con uno de los dueños de la empresa, el ingeniero, el capataz y el encargado, Benito, se me convocó, junto con Armando, para plantearnos la reparación del serio problema. Armando, a quien correspondía el tramo afectado, se negó en redondo. En ese instante todas las miradas me enfocaron. Después de un silencio, el capataz tomó la palabra sondeando mi decisión. Moralmente yo podía declinar tal pretensión alegando cualquier razón: miedo al riesgo, vértigo o, simplemente, que la avería no estaba en mi tramo de línea. No obstante, sin titubeos, acepté sin negociar condiciones económicas llevado, quizá, del sentido de servicio a la Empresa, el no tener interiorizado el temor al riesgo o por insensatez. Luego se me indemnizó con poco más de mil pesetas.

El veintiuno de enero pasamos la noche en Gillón, próximo al lugar del percance y el día veintidós a las diez de la mañana habíamos sido acercados al problema en un balde libre del cable tractor controlado desde el suelo mediante la unión de largas sogas. Y digo que “habíamos sido acercados” porque Benito a última hora convenció u ordenó a su hermano Lito que me ayudara. Cierto que la única ayuda recibida fue beberse la botella de brandi que se nos entregó para combatir el gélido frío de la pertinaz ventisca de nieve helada que azuzó todo el día. Él ni se atrevió a ponerse de pie dentro del balde, de modo que, montado en el cable carril fui avanzando y deshaciendo el manojó del acerado remo; con una sierra para metal eliminaba la parte desenrollada cuando era difícil voltearla y la dejaba caer al agua de la reguera. La obra fue más larga de lo previsto, desde el suelo no se apreciaba su magnitud. Eliminado el obstáculo, anochece cuando coloqué la grapa de acero para que en el futuro el remo no recrease el problema; amordacé el balde de aproximación al cable tractor que accionado por las máquinas desde la Mata, en el valle de Naviego, nos sacó del vano La Corza. Antes de alcanzar la primera columna, aprovechando la poca altura en aquel punto y ansioso de poner los pies en suelo firme, me lance a la gruesa capa de nieve donde me esperaba el efusivo recibimiento de los compañeros que durante siete largas horas habían temido por mi suerte. Alguien me agasajó con pan y

tocino; me supo a exquisito manjar con el que palié el ayuno de toda la jornada. Lito, nada más bajarse, tomó las de Villadiego sin mirar atrás.

De regreso, al pasar junto a la estación, mi fiel perro Cual acudió alborozado, gimiendo como un niño, lamiéndome manos y cara. Allí había pasado la noche anterior y todo ese día confiado en mi regreso. En ese punto todos se desviaron a su pueblo, Trasmonte, mientras Cual y yo, en santa compañía, iniciamos a través del alto La Magdalena y de la noche la marcha hacía el hogar, distante seis kilómetros que me sirvieron de alivio para recuperar la actividad de mis piernas. Era el día de San Vicente Mártir (*), Santo Patrono de mi Parroquia, Naviego, con fiestas entonces en su honor —seguro que intercedió por el buen fin de mi desatino—. Después de asearme y cenar, me sumé al baile de clausura donde disfruté sin sensación de cansancio; sin acordarme de mi insensatez en la reguera La Corza. Insensatez que oculté a mi madre los 26 años que sobrevivió a esa fecha. Y, es que, a mis siete años, mi padre había fallecido en un acto de audacia que, aunque de inferior riesgo, corrió peor suerte con el luctuoso final antedicho. No quise angustiar más su pena.

Mina La Matiella fue adquirida por la empresa catalana García-Munté (García-Montés, se le decía allí) que, con nuevas empresas implicadas en Antracitas de Gillón, construyó carretera de acceso a la mina desde Vega de Rengos, lo que determinó la retirada del teleférico.

Ahora, transcurridos casi sesenta años, mi óptica de aquella situación es otra: solo recordar mi estúpida osadía me parece la pesadilla de un mal sueño. Veo reprochable la desprotección por la empresa al no prever y proveer al insensato de turno al menos de un simple arnés ante tamaño riesgo.

Para terminar quiero dedicar un recuerdo, algunos ya in memoriam, a quienes de modo más directo compartieron conmigo los buenos y los no tan buenos avatares de aquellos años:

Benito “El Ferreiro”✠; Juan “de Bras”; José “el coruxo”; Armando “el gallego”?; Manolo Calvin✠ y Juan Collar ✠

Andrés Menéndez Pérez

() Siendo emperador Diocleciano, el Prefecto Publio Daciano, exasperado por la entereza del mártir y la negativa a abjurar de su religión, mandó aplicarle una vez más la suprema tortura romana: la parrilla incandescente. Consta que Vicente falleció el 22 de enero del 305 d.C.*

RESTAURANTE - ASADOR ORBAYO

Cocina del Norte

LOMO DE BUEY AL CARBÓN

C/ Claudio Coello,4 28001 Madrid

☎ 915 764 186

Pastelería



Bombonería

PANADERÍA CUADRADO

Venta de Alfiladas asturianas y varios
C/ Ponzano, 14 28010 Madrid

☎ 914 415 863



expositoresportatiles.com

Todo en soportes para
publicidad portátil.
El catálogo de productos
más grande España.
Sin intermediarios.



Visite nuestra web
o llámenos al telf:
91 297 34 73.



BODEGAS ANTÓN CHICOTE

Vino de la Tierra de Cangas

BAR CHICOTE

C/ La Fuente, 8 Cangas del Narcea

☎ 985 810 934



La Hoja (La Fueya)

*Cuidada selección de cocina asturiana
con recetas y condimentos caseros.*

*Especialidades: Fabada, Fabes con almejas o langosta;
merluza a la sidra, solomillo al cabrales, arroz con leche, ...*

Doctor Castelo, 48

Salón para comidas empresariales

Sugerimos reserva de mesa

☎ 914 092 522 y 915 042 185

Aparcamientos concertados: C/ Dr. Castelo 48 (Puerta azul) y c/ Fernán González 56

ASLE

Manuel Ambres e Hijos S.L

Jamones, quesos y embutidos

Avenida Real de Pinto, 79 Nave 1

Pedidos 91 798 33 06 - 616 902 205

CERVECERIA RESTAURANTE



Naviego

C/ Mayor, 18 28013 Madrid

☎ 913 653 483 y 913 655 075

APARCAMIENTO FRENTE AL RESTAURANTE



La Chamarilería

Roberto Álvarez

Compra-Venta

Antigüedades

www.lachamarileria.com

C/ Ibiza, 30

915 737 450/669 419 726

LA GLORIA

DE ASTURIAS

Especialidades

*Vinos, caldos, cabrito al ajillo, mollejas
a la plancha y costillas adobadas.*

C/ Jaime de Vera, 6 28011 Madrid

☎ 914 646 383

Restaurante El Llar

- ❖ Carnes de Somiedo
- ❖ Pescados del Cantábrico
- ❖ Fabada
- ❖ Potaje asturiano
- ❖ Postres variados, incluidos
feisuelos y barraña



Coma en Asturias sin salir de Madrid

C/ Fernández de los Ríos 9 y 11

28015 Madrid

☎ 915 938 316

Arriba la niebla,
más arriba el sol,
allá abajo el río,
en el centro yo.

Al frente el camino,
la interrogación,
en torno la bruma,
en la bruma yo.

Atrás el pasado,
recuerdo y canción,
el futuro incierto.
¿Dónde estaré yo?

Gregorio Burgueño

Del poemario Cangas del Narcea Territorio Poético
2012

In memoriam



Perlorá

RESTAURANTE

~ Cocina Asturiana ~

Especialidades:

Mariscos al peso

Carne asturiana

Pescados

C/ Magdalena, 40 28012 Madrid
☎ 913 694 173

Restaurante

Principado

Quinta Asturias



Cocina asturiana

*Actos, bodas, banquetes,
comidas de empresa.*

*Centro Asturiano de Madrid
916 472 803 y 916 470 120
C^a de Extremadura Km. 25,1*

Cenas con baile. Regalos

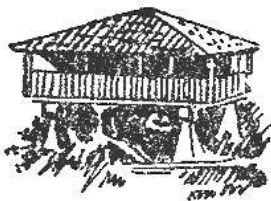

Hermanos Ordás

☞ Cocina asturiana ☛

Especialidad en: Pescados y Carnes

Menús especiales viernes y sábados noche

*Parking gratuito para nuestros clientes en Gral. Díaz Porlier, 101
C/ Diego de León, 63 - 28006 Madrid*

☎ 914 027 857 / 914 025 017



*Barras de Madera, Latón, Acero y Forja en distintos acabados.
Galerías de Madera y Cortina Técnica
Ríeles, Estores y Panel Japonés para distintas confecciones de cortinas*

- VENTA AL PROFESIONAL -

C/ Fuentetodos 10
28047 Madrid
Tf. 91 5261603 - Fax. 915261571
e-mail: ribastor@telefonica.net

ARTICORTE
SISTEMAS DE CORTINAS. S.L.

DELEGACIÓN: MADERAS ZABALA S.A.

Sistemas para el profesional de la Cortina y Decoración

*Barras de Madera, Latón, Acero y Forja en distintos acabados.
Galerías de Madera y Cortina Técnica
Ríeles, Estores y Panel Japonés para distintas confecciones de cortinas*

- VENTA AL PROFESIONAL -

C/ Fuentetodos 10
28047 Madrid
Tf. 91 4637305 - Fax. 914637698
e-mail: madrid@maderaszabala.es

Iniciábamos el mes de abril con la triste noticia del fallecimiento de **Chus Lampreave**, gran secundaria del cine español, quien además de innumerables premios cinematográficos, contaba con la Medalla al Mérito en las Bellas Artes que el Gobierno de España le concedió en el año 2001.

Probablemente a muchos de nosotros nos sorprendió gratamente cuando en el anuncio de Campofrío del año 2012 le recordaba a Fofito que no se olvidase de incluir al Bable en el currículo de la riqueza cultural de las lenguas de España. Sin embargo, es a raíz de su fallecimiento cuando nos enterábamos a través del perfil en Facebook de *Cangas del Narcea en la Onda*, que Benigno Pérez, abuelo materno de María Jesús Lampreave Pérez, era oriundo del pueblo de Trascastro, y por ello recientemente, realizó un viaje a nuestras tierras en búsqueda de sus raíces que quedó registrado en el libro de Visitas del Hotel Rural Genestoso: *"Para mis parientes más o menos lejanos, de una descendiente de Asturias (Riomolín, Trascastro, Vegameoro, Villar de Naviego...). un abrazo muy grande de Chus Lampreave. Xinestosu, Genestoso. 30-7-2008"*

Trascastro, que en la actualidad cuenta con una población aproximada de 31 personas y 10 viviendas, es una localidad del concejo de Cangas del Narcea perteneciente a la parroquia de Leitariegos. Es el Puerto de Leitariegos uno de los pasos más antiguos que comunicaron la región asturiana con la leonesa documentado desde la Antigüedad con la existencia de una calzada romana posiblemente creada sobre un paso prehistórico. Durante la Edad Media, la reina Doña Urraca en agradecimiento al auxilio recibido por sus vecinos, recompensó al pueblo con una pensión anual. Pero fue el 14 de Abril de 1326, cuando el rey Alfonso XI otorga privilegios para *"los buenos moradores del Puerto de Leitariegos, de Brañas, de Trascastro..."*. Entre estos privilegios se encontraban no hacer el servicio militar ni ir a la guerra o la exención del pago de impuestos y estuvieron vigentes hasta finales del siglo XIX. La construcción de nuevas carreteras supuso el abandono de estos antiguos caminos e Isabel II pone fin a estas concesiones, hecho determinante para la desaparición del concejo, que se integró en el de Cangas del Narcea desde el año 1924.

Otros personajes importantes, oriundos de Trascastro son:

Don Marcelino Pérez Álvarez, jefe de neurología del Hospital de la Paz en Madrid, considerado uno de los mejores especialistas en cirugía de alto riesgo en las zonas más recónditas del cerebro.

Don Francisco Rodríguez, presidente de la multinacional Industrias Lácteas Asturianas (ILAS) que todo el mundo conoce por una de sus marcas Reny-Picot.

Monseñor Atilano Rodríguez Martínez, fue obispo auxiliar de Oviedo y titular de Horeaa, hasta que fue nombrado obispo de Ciudad Rodrigo. El Papa Benedicto XVI lo nombra obispo de la diócesis de Sigüenza-Guadalajara el 2 de febrero de 2011, cargo que ocupa en la actualidad.

GILMAR, DE TODA LA VIDA UN LUJO

LA SELECCIÓN DE CASAS MÁS EXCLUSIVAS ACOMPAÑAN EL PRESTIGIO DE GILMAR DESDE 1983



SI QUIERE COMPRAR O VENDER SU VIVIENDA, LLÁMENOS



LLÁMENOS
902 121 900
gilmar.es



COSTA DEL SOL

Ayda. de Ricardo Soriano, 56
Ayda. de España, 190 Edif. Aborón
Pta. Antonio Banderas, 6

MADRID

C/ Soya, 47, 6ª/8ª planta
Ayda. de Europa, 14
Pta. Mercedes, 4
C/ Embajadores, 60
Gta. Virgen María, 7
Ayda. del Mediterráneo, 44

C/ Orseña, 28
C/ Carmen, 26
Pta. de la Monja, s/n
Ayda. de la Casa Mayor, 32
C/ Rincón de las Heras, 3
C/ Diego de León, 15

C.C. Tutti Ayda. Dr. Calero, 19
C.C. Monasterio, Ayda. de Monasterio s/n, local 3
C.C. Zocorras, Ayda. de Marisa, 75, local 13-15
Edif. Puente del Fresno, Ayda. de la Tribuna, s/n, local 5
Pº de las Melanoblastas, s/n, Edificio Vicente Calderón, Puerta 48

CENTRO ASTURIANO DE MADRID – FARMACIA, 2 – TEL.: 915 328 281- 28004 MADRID
Depósito Legal: M-5791-86